# تلغراف: إيران أصابت خمسة قواعد عسكرية إسرائيلية خلال حرب الـ12 يوماً

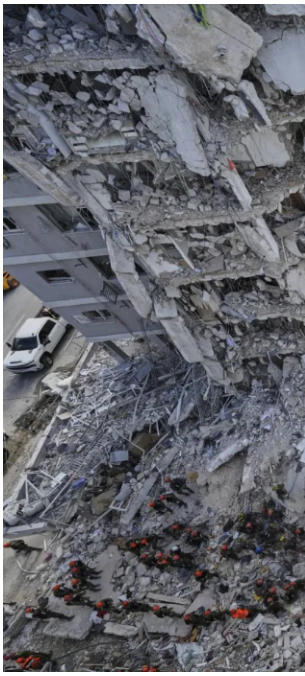

قالت صحيفة تلغراف، إن الصواريخ الإيرانية أصابت 5 منشآت عسكرية إسرائيلية بشكل مباشر خلال حرب الـ12 يوما الأخيرة، وذلك حسب بيانات الرادار التي لم تُنشر بسبب الرقابة الصارمة من جانب الجيش الإسرائيلي.

وأوضحت الصحيفة البريطانية أن 6 صواريخ إيرانية أصابت 5 قواعد إسرائيلية مختلفة، لكن السلطات الإسرائيلية لم تعلن عن الضربات، كما أنه لا يمكن الإبلاغ عنها من داخل البلاد بسبب قوانين الرقابة العسكرية الصارمة.

غير أن أكاديميين أميركيين في جامعة ولاية أوريغون، متخصصين في استخدام بيانات رادار الأقمار الصناعية للكشف عن أضرار القنابل في مناطق الحرب، شاركوا هذه البيانات مع الصحيفة.

وتشير التقارير إلى أن من بين المنشآت المصابة قاعدة جوية رئيسية، ومركز لجمع المعلومات الاستخبارية، وقاعدة لوجيستية، إضافة إلى 36 ضربة اخترقت أنظمة الدفاع الجوي الإسرائيلية، مما تسبب

في أضرار جسيمة للبنية التحتية السكنية والصناعية.

وأشارت الصحيفة إلى 7 ضربات على منشآت نفطية وكهربائية، وتدمير جزء من معهد وايزمان، أحد أبرز مراكز البحث العلمي في البلاد، إضافة إلى أضرار جسيمة لحقت بالمركز الطبي الجامعي سوروكا، وضربات على 7 مناطق سكنية مكتظة بالسكان، شردت أكثر من 15 ألف إسرائيلي.

ولم يقتل في إسرائيل سوى 28 شخصا رغم الأضرار الجسيمة التي لحقت بالممتلكات السكنية في جميع أنحاء البلاد، مما يدل -حسب الصحيفة- على نظام الإنذار المتطور والاستخدام المنضبط للملاجئ والغرف الآمنة من قبل السكان.

ورغم اعتراض الغالبية العظمى من الصواريخ الإيرانية، فإن نسبة الصواريخ التي نجحت في اختراق الأجواء ازدادت باطراد خلال الأيام الثمانية الأولى من الحرب التي استمرت 12 يوما، ويرد الخبراء ذلك إلى ترشيد مخزون الصواريخ الاعتراضية المحدود، وتحسين أساليب إطلاق النار، واحتمال استخدام إيران صواريخ أكثر تطورا.

ومع أن نظام الدفاع الجوي "المتعدد الطبقات" الذي تستخدمه إسرائيل كان مصمما لاعتراض مختلف أنواع المقذوفات، فإنه ظل مدعوما طوال الحرب بنظامي دفاع صاروخي أرضيين أميركيين من طراز "ثاد"، وصواريخ اعتراضية بحرية أُطلقت من قواعد أميركية في البحر الأحمر.ومع ذلك قال رافيف دراكر، من القناة الـ13، إن " العديد من الضربات الصاروخية الإيرانية أصابت قواعد الجيش الإسرائيلي، ومواقع إستراتيجية لا نزال لا ننشر عنها حتى يومنا هذا.

لقد خلق ذلك حالة لا يدرك فيها الناس مدى دقة الإيرانيين وحجم الضرر الذي أحدثوه في العديد من الأماكن".

ويقول مسؤول إيراني إن الطريقة الرئيسية لاختراق الدفاعات الجوية الإسرائيلية كانت باستخدام الصواريخ والطائرات المسيرة في الوقت نفسه لإرباك أنظمة الدفاع.

وقال العميد علي فضلي، نائب القائد العام للحرس الثوري، إن إيران "في أفضل وضع دفاعي في تاريخ الثورة الإسلامية الممتد على مدار 47 عاما، لم نكن من قبل في مثل هذا المستوى من حيث الجاهزية العسكرية والتماسك العملياتي ومعنويات المقاتلين".

وأشارت الصحيفة إلى أن جزءا كبيرا من ترسانة الصواريخ الباليستية الإيرانية لا يزال سليما رغم قدرة إسرائيل على شن ضربات على كامل البلاد، ورغم الأضرار الجسيمة التي لحقت بالقيادة العسكرية وبرنامج إيران النووي.